

## NOTAS A LOS ESTADOS FINANCIEROS

### Introducción

Atendiendo a lo establecido por el artículo 17 de la Ley General de Contabilidad Gubernamental, cada ente público es responsable de su contabilidad, de la operación del sistema y en consecuencia de la información que proporciona para la integración de la Cuenta Pública.

De conformidad al artículo 46, fracción I, inciso g), 47, 48 y 49 de la Ley General de Contabilidad Gubernamental, así como, a la normatividad emitida por el Consejo Nacional de Armonización Contable, a continuación, se presentan las notas a los estados financieros de **Colegio de Bachilleres de Chiapas**, correspondiente al 30 de septiembre de 2024, con los siguientes apartados:

- **Notas de Gestión Administrativa,**
- **Notas de Desglose, y**
- **Notas de Memoria (Cuentas de Orden).**

### NOTAS DE GESTIÓN ADMINISTRATIVA

#### 1. Autorización e Historia

##### a) *Fecha de Creación del Ente Público*

**Colegio de Bachilleres de Chiapas;** es un ente auxiliar del Ejecutivo Estatal, con personalidad jurídica y patrimonio propio, autonomía administrativa, presupuestal, técnica, de gestión, de operación y de ejecución para el adecuado desarrollo de sus atribuciones, de conformidad a lo establecido en decreto No. 21 de creación del mismo.

**Colegio de Bachilleres de Chiapas,** es la instancia facultada para establecer y dirigir las políticas en materia de educación calificada fortalecedora del progreso educativo y desarrollo de la entidad.

##### b) *Principales Cambios en su Estructura*

Con la creación de **Colegio de Bachilleres de Chiapas;** con fecha 09 de Enero de 1988, mediante Decreto No. 21 se publica la Ley Orgánica del **Colegio de Bachilleres de Chiapas,** con la finalidad de fortalecer y consolidar sus actividades a través de una adecuada reglamentación. A través de oficio No. SA/1741/2008, de fecha 21 de Julio de 2008, se crea la Unidad de Informática, la Subdirección de Educación Media Superior a Distancia y la Subdirección Jurídica, en el **Colegio de Bachilleres de Chiapas.**

Posteriormente mediante Decreto No. 188 publicado en el Periódico Oficial No. 151, Tercera Sección, Tomo 111, de fecha 18 de Marzo de 2009, se emite la Ley del **Colegio de Bachilleres de Chiapas,** con la finalidad de promover la formación integral de los estudiantes con los conocimientos que les permitan comprender y actuar sobre su realidad y que, por ende, den paso a una administración adecuada y una sana convivencia entre los miembros de la comunidad que la integran.

Por medio del oficio No. SHTSUBA/050/2009, de fecha 14 de Mayo de 2009, se crea: Unidad de Informática, Área de Desarrollo de Sistemas y Redes, Área de Soporte y Mantenimiento, Oficina de Mantenimiento, Dirección del Planetario, Departamento de Promoción y Difusión, Departamento de Servicios Educativos, Subdirección de Educación Media Superior a Distancia, Departamento Académico de Educación Media Superior a Distancia, Subdirección Jurídica, Secretaría Técnica, y las Coordinaciones Altos y Selva.

## 2. Panorama Económico y Financiero

La situación económica y financiera de **Colegio de Bachilleres de Chiapas** fue aceptable durante el ejercicio; debido a que fueron tomados en cuenta todos los lineamientos y normas emitidos por el Consejo Nacional de Armonización Contable (CONAC), y los recursos ministrados por la Secretaría de Hacienda fueron presupuestados y erogados de manera adecuada tanto presupuestal, contable y financiera.

## 3. Organización y Objeto Social

### a) Objeto Social

**Colegio de Bachilleres de Chiapas**, tendrá por objeto ofrecer e impulsar la educación correspondiente al nivel medio superior, con características de bachillerato general.

### b) Principal Actividad

- Propiciar la formación integral del estudiante, ampliando su educación en los campos de la cultura, la ciencia, la tecnología, la salud, el cuidado de sí mismo y el medio ambiente.
- Crear en el alumno una conciencia crítica, constructiva y reflexiva, que le permita expresarse y adoptar una actitud responsable ante la sociedad.
- Promover y realizar actividades para la preservación y difusión de la cultura y el deporte.
- Promover conductas basadas en la ética, el respeto a los derechos humanos, la democracia y al Estado de Derecho.
- Fomentar en el alumno las actitudes y habilidades que lo orienten y estimulen para su participación colaborativa y el auto aprendizaje.
- Brindar al estudiante a través de su formación, los elementos necesarios que le permitan su ingreso a instituciones de educación superior.

### c) Ejercicio Fiscal

Ejercicio 2024

### d) Régimen Jurídico

**Colegio de Bachilleres de Chiapas**; su órgano supremo de Gobierno es la Junta Directiva, responsable de aprobar las políticas, programas, objetivos y metas del organismo, así como de evaluar los resultados operativos, administrativos, financieros y en general, el desarrollo de sus actividades

**Colegio de Bachilleres de Chiapas**; está registrada ante el Servicio de Administración Tributaria como persona moral con fines no lucrativos, cuya actividad económica es la es la educación pública a nivel media superior, y sus obligaciones son las siguientes:

- Presentar declaración y pago provisional mensual de retención de Impuesto sobre la Renta (ISR), sueldos y salarios, honorarios profesionales y arrendamiento.
- Presentar la declaración anual donde se informe sobre las retenciones de los trabajadores que recibieron sueldos y salarios, y trabajadores asimilados a salarios.
- Presentar declaración informativa anual de subsidio al empleo.
- Presentar declaración informativa mensual de proveedores por tasas de IVA y de IEPS.



***e) Consideraciones Fiscales del Ente***

**Colegio de Bachilleres de Chiapas**, se ubica dentro de las personas morales a que se refiere el artículo 79 y 86 de la LISR, pero tiene otras obligaciones como:

- Presentar la declaración y pago provisional de retenciones de ISR por Sueldos y Salarios INFONAVIT
- Aportaciones patronales al INFONAVIT.
- 2 % del Impuesto Sobre Nóminas.
- 10 % del ISR por arrendamiento de inmuebles.
- 2 % del Impuesto Sobre Nóminas a prestadores de servicios.

*MP*  
*d*



f) Estructura Organizacional Básica

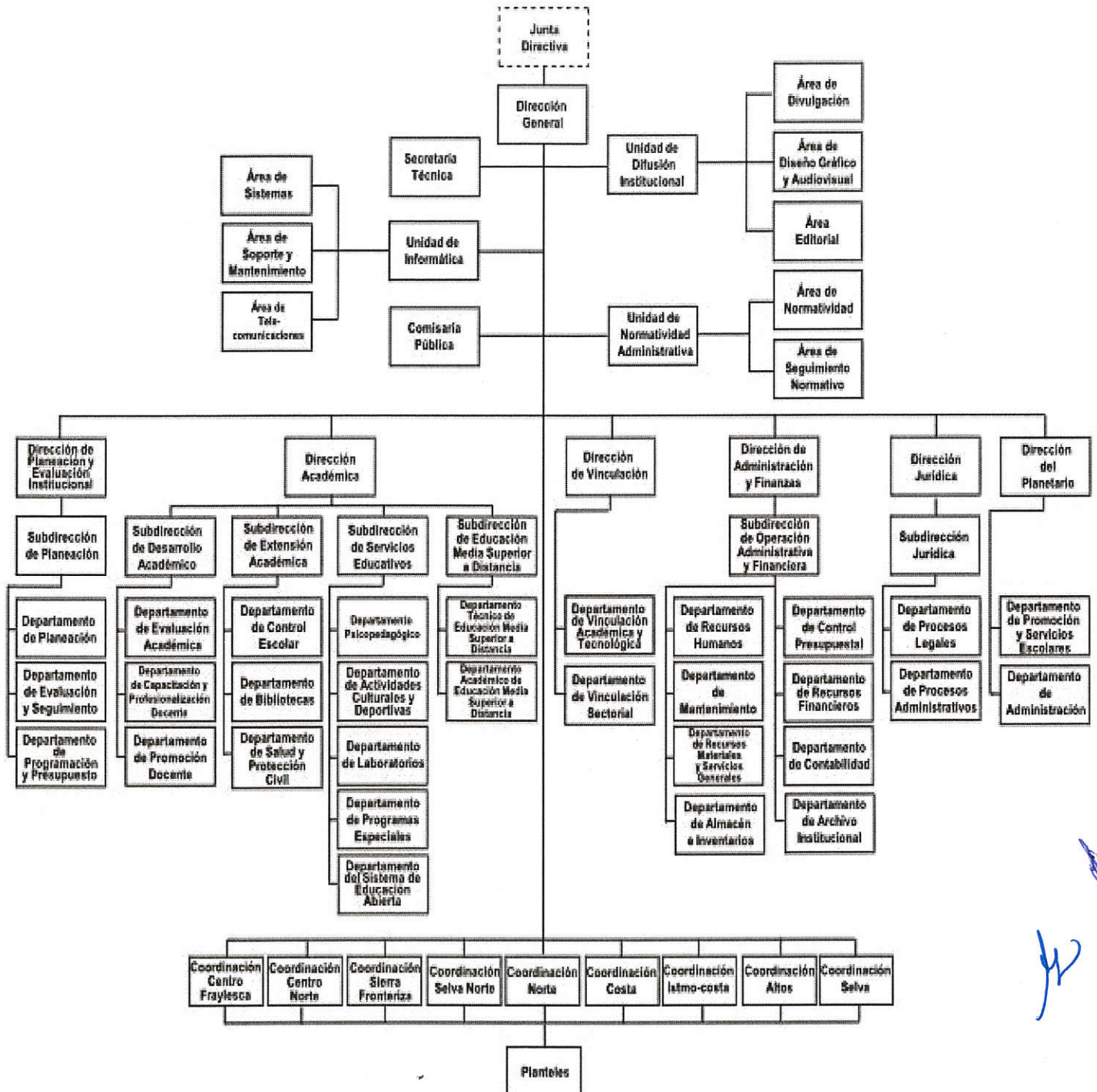



**g) Fideicomisos de los cuales es Fideicomitente o Fideicomisario, y Contratos Análogos, incluyendo Mandatos de los cuales es parte**

(No Aplica)

#### **4. Bases de Preparación de los Estados Financieros**

Para llevar a cabo la preparación de los Estados Financieros del presente ejercicio se consideró lo siguiente:

**a) Si se ha observado la normatividad emitida por el CONAC y las disposiciones legales aplicables.**

Se ha observado las disposiciones legales de la Normatividad emitida por el CONAC y la Ley General de Contabilidad Gubernamental (LGCG), siendo congruente con la armonización contable en la emisión de los estados financieros.

**b) La normatividad aplicada para el reconocimiento, valuación y revelación de los diferentes rubros de la información financiera, así como las bases de medición utilizadas para la elaboración de los estados financieros; por ejemplo: costo histórico, valor de realización, valor razonable, valor de recuperación o cualquier otro método empleado y los criterios de aplicación de los mismos.**

Todas las cuentas que afectan económicamente al **Colegio de Bachilleres de Chiapas**, están cuantificadas en términos monetarios y se registran al costo histórico. El costo histórico de las operaciones corresponde al monto erogado para su adquisición conforme a la documentación contable original justificativa y comprobatoria.

**c) Postulados Básicos de Contabilidad Gubernamental (PBCG).**

Las bases de preparación de los estados financieros de **Colegio de Bachilleres de Chiapas**, aplican los postulados básicos siguientes:

1. Sustancia Económica	7. Consolidación de la Información Financiera
2. Entes Públicos	8. Devengo Contable
3. Existencia Permanente	9. Valuación
4. Revelación Suficiente	10. Dualidad Económica
5. Importancia Relativa	11. Consistencia
6. Registro e Integración Presupuestaria	

**d) Normatividad supletoria. En caso de emplear varios grupos de normatividades (normatividades supletorias), deberá realizar la justificación razonable correspondiente, su alineación con los PBCG y a las características cualitativas asociadas descritas en el Marco Conceptual de Contabilidad Gubernamental (MCCG) y sus modificaciones.**

(No Aplica)

*e) Para las Entidades que por primera vez estén implementando la base devengado de acuerdo a la Ley de Contabilidad; deberán revelar las nuevas políticas de reconocimiento, su plan de implementación, revelar los cambios en las políticas, la clasificación y medición de las mismas, así como su impacto en la información financiera, y presentar los últimos estados financieros con la normatividad anteriormente utilizada con las nuevas políticas para fines de comparación en la transición a la base de devengado.*

(No Aplica)

## 5. Políticas de Contabilidad Significativas

(No Aplica)

## 6. Posición en Moneda Extranjera y Protección por Riesgo Cambiario

(No Aplica)

## 7. Reporte Analítico del Activo

En las reglas específicas del Registro y Valoración del Patrimonio emitidas por el Consejo Nacional de Armonización Contable, se definió como vida útil de un activo, al periodo durante el que se espera utilizar el activo, además, se menciona que se considerará que un activo tiene una vida útil indefinida cuando, sobre la base de un análisis de todos los factores relevantes, no exista un límite previsible al periodo a lo largo del cual se espera que el activo genere rendimientos económicos o potencial de servicio, o a la utilización en la producción de bienes y servicios públicos. Con base en estas reglas, los activos de **Colegio de Bachilleres de Chiapas**, sitúa la valoración de sus bienes tangibles e intangibles aplicando la depreciación y amortización, utilizando el procedimiento establecido por el Consejo Nacional de Armonización Contable (CONAC).

Las principales variaciones que presenta el activo del 1 de enero al 30 de septiembre de 2024, se integra de la siguiente manera:

- a) La variación negativa por \$ 158,989,597.84, del rubro Efectivo y Equivalentes se debe a la radicación y ministración con recurso estatal y federal.
- b) La variación positiva de \$ 707,699.72, del rubro de Derechos a Recibir Efectivo o Equivalentes se debe a los documentos por cobrar a corto plazo, como son por responsabilidad en extravió de cheque, con número de registro de atención 5127-101-02-05 y asignación de viáticos al personal administrativo.
- c) La variación positiva \$ 15,270,522.67, del rubro de Almacenes se debe a las entradas de almacén por entrega de proveedores de ejercicios fiscales 2022, 2023 y 2024.
- d) La variación negativa \$ 521,664.37, del rubro Derechos a Recibir Efectivo o Equivalentes a Largo Plazo, es por los descuentos vía nómina captados que se efectuaron a los trabajadores que tienen adeudos de activo y/o bibliográficos.
- e) La variación positiva \$ 11,577,433.53, del rubro de Bienes Muebles, Infraestructura y Construcciones en Proceso se debe a la regularización de las Obras en Procesos, registradas en este ejercicio.
- f) La variación positiva \$ 47,147,103.87, del rubro de Bienes Muebles se debe a la adquisición de bienes que se efectuaron en este ejercicio



- g) La variación negativa \$ 850,293.62, del rubro Activo Intangible se debe a la baja de Software.
- h) La variación positiva \$ 3,733,376.37, del rubro Depreciación, Deterioro y Amortización Acumulada de Bienes se debe a las bajas de bienes que han cumplido su vida útil del bien.

## 8. Fideicomisos, Mandatos y Análogos

El Colegio de Bachilleres de Chiapas no tiene Fideicomisos bajo su responsabilidad o donde se haya hecho aportación de recursos alguna.

## 9. Reporte de la Recaudación

(No Aplica)

## 10. Información sobre la Deuda y el Reporte Analítico de la Deuda

(No Aplica)

## 11. Calificaciones Otorgadas

(No Aplica)

## 12. Proceso de Mejora

### a) Principales Políticas de Control Interno

Manual de Procedimientos: Nos indica los procedimientos que debemos seguir de forma ordenada en el desarrollo de las actividades; evitando duplicidad de esfuerzos.

Ley General de Contabilidad Gubernamental (LGCG): Nos establece los criterios generales que rigen la contabilidad gubernamental y la emisión de información financiera, incluyendo la presupuestaria y programática en forma razonable y transparente.

Normatividad Contable: Tiene por objeto efectuar el registro contable de los recursos públicos y la preparación de informes financieros de forma armonizada, que dan transparencia para la interpretación, evaluación, fiscalización y entrega de informes; regulando las operaciones contables.

Normas Presupuestarias: Nos indica cómo se ejecuta el gasto público, administrándolo con eficiencia, eficacia, economía, transparencia y honradez, para rendir cuentas de los recursos públicos, así mismo contribuir a fortalecer la armonización presupuestaria y contable.

### b) Medidas de Desempeño Financiero, Metas y Alcance

A través del proceso de armonización contable, se da un cambio trascendental para atender en tiempo y forma el nuevo esquema de la contabilidad gubernamental, logrando resultados en materia de información financiera, transparencia y rendición de cuentas, así como, mantener la liquidez y solvencia económica.

## 13. Información por Segmentos

(No Aplica)

**14. Eventos Posteriores al Cierre**

(No Aplica)

**15. Partes Relacionadas**

“No existen partes relacionadas que pudieran ejercer influencia significativa sobre la toma de decisiones financieras y operativas”

**16. Responsabilidad sobre la Presentación Razonable de la Información Contable**

“Bajo protesta de decir verdad declaramos que los Estados Financieros y sus Notas, son razonablemente correctos y son responsabilidad del emisor”

**NOTAS DE DESGLOSE**
**NOTAS AL ESTADO DE ACTIVIDADES**

El Estado de Actividades refleja el resultado entre el saldo total de los ingresos captados y el saldo total de los gastos incurridos por **Colegio de Bachilleres de Chiapas**, cuya diferencia positiva o negativa determina el ahorro o desahorro del 1 de enero al 30 de septiembre de 2024, sin considerar la inversión física en Bienes Muebles e Inmuebles, Infraestructura y Construcciones en Proceso. De esta forma el resultado durante este periodo refleja un ahorro por \$ 294,626,793.46.

**Ingresos y Otros Beneficios**

***Participaciones, Aportaciones, Convenios, Incentivos Derivados de la Colaboración Fiscal, Fondos Distintos de Aportaciones, Transferencias, Asignaciones, Subsidios y Subvenciones, y Pensiones y Jubilaciones***

Al 30 de septiembre de 2024, el 15 % o más de este rubro están integrados por recursos presupuestales radicados a través de transferencias que la Secretaría de Hacienda realiza con base al presupuesto autorizado, para llevar a cabo las actividades de **Colegio de Bachilleres de Chiapas**.

<b>PARTICIPACIONES, APORTACIONES, CONVENIOS, INCENTIVOS DERIVADOS DE LA COLABORACIÓN FISCAL, FONDOS DISTINTOS DE APORTACIONES, TRANSFERENCIAS, ASIGNACIONES, SUBSIDIOS Y SUBVENCIONES, Y PENSIONES Y JUBILACIONES</b>			
( Cifras en Pesos )			
CONCEPTO	NATURALEZA	2024	2023
Transferencias, Asignaciones, Subsidios y Subvenciones, y Pensiones y Jubilaciones	Acreeedora	\$ 2,605,827,265.25	\$ 4,153,189,441.68
<b>SUMAS</b>		<b>\$ 2,605,827,265.25</b>	<b>\$ 4,153,189,441.68</b>





### Otros Ingresos y Beneficios

El rubro de Otros Ingresos y Beneficios, corresponden a ingresos obtenidos al 30 de septiembre de 2024. A continuación, se explican aquellas que en lo individual representan el 15 % o más del total de las mismas, integrado por: Otros Ingresos y Beneficios Varios, con un importe de \$ 343.88 por concepto de rendimientos generados de las cuentas bancarias.

<b>OTROS INGRESOS Y BENEFICIOS</b>			
<b>( Cifras en Pesos )</b>			
<b>CONCEPTO</b>	<b>NATURALEZA</b>	<b>2024</b>	<b>2023</b>
Otros Ingresos y Beneficios Varios	Acreeedora	\$ 343.88	\$ 202.79
<b>SUMAS</b>		<b>\$ 343.88</b>	<b>\$ 202.79</b>
<b>TOTAL DE INGRESOS Y OTROS BENEFICIOS</b>		<b>\$ 2,605,827,609.13</b>	<b>\$ 4,153,189,644.47</b>

### Gastos y Otras Pérdidas

#### Gastos de Funcionamiento

Los gastos de funcionamiento lo integran todas las erogaciones realizadas en la operatividad al 30 de septiembre de 2024, principalmente en los capítulos 1000 Servicios Personales, 2000 Materiales y Suministros, y 3000 Servicios Generales.

Del total de los Gastos de Funcionamiento, se explican aquellas que en lo individual representan el 15 % o más, de la totalidad de las mismas, el cual se integra de la siguiente manera: el importe de \$ 2,106,953,171.21, correspondiente a pagos de sueldos y salarios del personal que labora en Colegio de Bachilleres de Chiapas, así como, el importe de \$ 4,179,821.79 del capítulo 2000 por la adquisición de Materiales y Suministros y \$ 173,198,171.85, del capítulo 3000 Servicios Generales, por concepto de servicios recibidos durante la operatividad, correspondiente al 30 de septiembre de 2024.

<b>GASTOS DE FUNCIONAMIENTO</b>		
<b>( Cifras en Pesos )</b>		
<b>CONCEPTO</b>	<b>2024</b>	<b>2023</b>
Servicios Personales	\$ 2,106,953,171.21	\$ 3,260,380,477.24
Materiales y Suministros	4,179,821.79	42,695,570.41
Servicios Generales	173,198,171.85	553,623,609.05
<b>SUMAS</b>	<b>\$ 2,284,331,164.85</b>	<b>\$ 3,856,699,656.70</b>

#### Transferencias, Asignaciones, Subsidios y Otras Ayudas

Las Transferencias, Asignaciones, Subsidios y Otras Ayudas, que en lo individual representan el 15 % o más del total del rubro, lo integran todas las erogaciones realizadas en la operatividad al 30 de septiembre de 2024, principalmente por el importe de \$ 9,903,618.23, por concepto de Subsidios y Subvenciones que son por pago de nómina y el importe de \$ 2,820,227.36, de ayudas sociales, como el pago de premio para eventos culturales y deportivos, arrendamiento, teléfono, luz eléctrica, correspondiente a servicios básicos de SINDICATO.



**TRANSFERENCIAS, ASIGNACIONES, SUBSIDIOS Y OTRAS AYUDAS**

( Cifras en Pesos )

CONCEPTO	2024	2023
Subsidios y Subvenciones	\$ 9,903,618.23	\$ 102,540,021.75
Ayudas Sociales	2,820,227.36	3,337,269.73
<b>SUMAS</b>	<b>\$ 12,723,845.59</b>	<b>\$ 105,877,291.48</b>

**Otros Gastos y Pérdidas Extraordinarias**

Dentro de este rubro se explican aquellas que en lo individual representan el 15 % o más, de la totalidad de las mismas, el cual se integra de la siguiente manera: con un importe de \$ 14,145,805.23, encuentra registro por redondeo de centavos en el pago de facturas, impuestos, al igual por la adquisición de Bienes Menores a 70 UMAS.

**OTROS GASTOS Y PÉRDIDAS EXTRAORDINARIAS**

( Cifras en Pesos )

CONCEPTO	2024	2023
Estimaciones, Depreciaciones, Deterioros, Obsolescencia y Amortizaciones	\$ 0.00	\$ 2,987,003.10
Otros Gastos	14,145,805.23	16,255,180.40
<b>SUMAS</b>	<b>\$ 14,145,805.23</b>	<b>\$ 19,242,183.50</b>

<b>TOTAL DE GASTOS Y OTRAS PÉRDIDAS</b>	<b>\$ 2,311,200,815.67</b>	<b>\$ 3,981,819,131.68</b>
---	----------------------------	----------------------------

**NOTAS AL ESTADO DE SITUACIÓN FINANCIERA**

El Estado de Situación Financiera muestra la posición financiera de **Colegio de Bachilleres de Chiapas**, valuados y elaborados de acuerdo con los Postulados Básicos de Contabilidad Gubernamental, Normas y Metodología para la Emisión de Información Financiera y Estructura de los Estados Financieros del Ente Público y Característica de sus Notas, emitidos por el Consejo Nacional de Armonización Contable (CONAC), el cual refleja los bienes y derechos que se clasifican en rubros de acuerdo a su disponibilidad de liquidez al igual que sus obligaciones o compromisos, agrupándolas con relación a su exigibilidad.

**ACTIVO**

El activo se compone de los fondos, valores, derechos y bienes cuantificados en términos monetarios, los cuales dispone **Colegio de Bachilleres de Chiapas**, para la operatividad y la prestación de servicios públicos, éste se integra como sigue:



**Circulante**
**Efectivo y Equivalentes**

El rubro de efectivo y equivalentes al 30 de septiembre de 2024, asciende a \$ 322,746,605.92, el cual representa el 72.5 % del total de activo circulante, se integra por la disponibilidad financiera para cubrir los compromisos de pagos, a los diferentes proveedores, así como, pagos de impuestos y otras contribuciones, así también, para cubrir gastos menores y emergentes mismos que se encuentran pendientes de ser reintegrados. También se encuentran los depósitos otorgados a terceros por el servicio de arrendamiento de instalaciones o equipos utilizados, asimismo. Al igual, se tiene el importe de Ministraciones pendiente de Radicar de las fuentes de financiamiento Participaciones a Entidades y Ingresos por Ventas de Bienes.

<b>EFFECTIVO Y EQUIVALENTES</b>		
<b>( Cifras en Pesos )</b>		
<b>CONCEPTO</b>	<b>2024</b>	<b>2023</b>
<b>Efectivo</b>	\$ 41,304.00	\$ 0.00
<b>Bancos/Dependencias y Otros</b>	305,310,342.71	445,689,148.68
<b>Fondos con Afectación Especifica</b>	17,315,284.13	35,967,380.00
<b>Depósitos de Fondos de Terceros en Garantía y/o Administración</b>	79,675.08	79,675.08
<b>SUMAS</b>	<b>\$ 322,746,605.92</b>	<b>\$ 481,736,203.76</b>

<b>FONDOS CON AFECTACIÓN ESPECÍFICA</b>	<b>2024</b>	<b>2023</b>
Participaciones a Entidades Federativas y Municipios.	\$ 12,028,868.68	35,967,380.00
Ingresos por Venta de Bienes, Prestación de Servicios y Otros Ingresos	5,286,415.45	0.00
<b>SUMAS</b>	<b>\$ 17,315,284.13</b>	<b>\$ 35,967,380.00</b>

**Derechos a Recibir Efectivo o Equivalentes**

Al 30 de septiembre de 2024, el rubro de derechos a recibir efectivo o equivalentes, se compone de los recursos por gastos a comprobar, subsidio al empleo, así como, deudores por responsabilidades en el manejo de fondos y valores, depósitos indebidos, por responsabilidad por extravío de cheque, con numero de registro de atención 5127-101-02-05 y cargos bancarios por aclarar.

En su totalidad este rubro asciende a \$ 788,094.55, y representa el 0.2 % del total del activo circulante.





**DERECHOS A RECIBIR EFECTIVO O EQUIVALENTES**

( Cifras en Pesos )

CONCEPTO	VENCIMIENTO (DÍAS)	2024	2023
<b>Cuentas por Cobrar a Corto Plazo</b>	≤ 365	\$ 73,458.29	\$ 80,394.83
<b>Deudores Diversos por Cobrar a Corto Plazo</b>	≤ 365	714,636.26	0.00
<b>SUMAS</b>		<b>\$ 788,094.55</b>	<b>\$ 80,394.83</b>

CUENTAS POR COBRAR A CORTO PLAZO	VENCIMIENTO (DÍAS)	2024	2023
Cuentas por Cobrar a Entidades Federativas y Municipios	≤ 365	\$ 32,438.68	\$ 44,431.03
Cuentas por Cobrar por Recursos Monetarios Federales Robados o Extraviados	< 365	35,568.79	35,568.79
Otras Cuentas por Cobrar	≤ 365	5,450.82	395.01
<b>SUMAS</b>		<b>\$ 73,458.29</b>	<b>\$ 80,394.83</b>

DEUDORES DIVERSOS POR COBRAR A CORTO PLAZO	VENCIMIENTO (DÍAS)	2024	2023
Deudores por Responsabilidades	≤ 365	\$ 714,636.26	\$ 0.00
<b>SUMAS</b>		<b>\$ 714,636.26</b>	<b>\$ 0.00</b>

**Almacenes**

Este rubro asciende a \$ 121,635,135.85, el cual representa 27.3 % del total del activo circulante, refleja el valor de la existencia de Material y Útiles de Oficina, Materiales y Útiles Consumibles Proc. Eq. y Bienes Informáticos, Material de Limpieza, Materiales Didácticos para Planteles Educativos, Utensilios para el Servicio de Alimentación, Material Eléctrico y Electrónico, Refacciones y Accesorios Menores de Equipo de Transporte, Cemento y Productos de Concreto, Artículos Deportivos y así también, Vestuario y Uniformes, que están en proceso de distribución a los planteles, coordinaciones y oficinas centrales

**ALMACENES**

( Cifras en Pesos )

CONCEPTO	VENCIMIENTO (DÍAS)	2024	2023
<b>Almacén de Materiales y Suministros de Consumo</b>	≤ 365	\$ 121,635,135.85	\$ 106,364,613.18
<b>SUMAS</b>		<b>\$ 121,635,135.85</b>	<b>\$ 106,364,613.18</b>



**No Circulante**
**Derechos a Recibir Efectivo o Equivalentes a Largo Plazo**

Este rubro del activo asciende a \$ 1,194,878.30, el cual representa el 0.3 % del total del activo no circulante, corresponde a ejercicios anteriores; de los derechos de cobro otorgados para deudores diversos a largo plazo, que son originados en el desarrollo de las actividades culturales del **Colegio de Bachilleres de Chiapas** pendientes de recuperar, así como, por las cuotas y aportaciones patronales pagadas en demasía, asimismo, por los deudores morosos por gastos a comprobar, los deudores sujetos a resolución judicial por concepto de manejo de fondos y valores, así como los cargos bancarios por aclarar y que no son comprobados en su debido tiempo, así como comisiones por prestaciones de servicios y documentos por cobrar a largo plazo, así también,

devoluciones de descuento de INFONAVIT, IMSS y otras retenciones, los cuales se encuentran pendientes de comprobar al 30 de septiembre de 2024.

<b>DERECHOS A RECIBIR EFECTIVO O EQUIVALENTES A LARGO PLAZO</b>			
<b>( Cifras en Pesos )</b>			
<b>CONCEPTO</b>	<b>VENCIMIENTO (DÍAS)</b>	<b>2024</b>	<b>2023</b>
Documentos por Cobrar a Largo Plazo	> 365	\$ 0.00	\$ 500,157.44
Deudores Diversos a Largo Plazo	> 365	996.54	22,503.47
Ingresos por Recuperar Largo Plazo	> 365	72,511.08	72,511.08
Otros Derechos a Recibir Efectivo o Equivalentes a Largo Plazo	> 365	1,121,370.68	1,121,370.68
<b>SUMAS</b>		<b>\$ 1,194,878.30</b>	<b>\$ 1,716,542.67</b>

<b>DOCUMENTOS POR COBRAR A LARGO PLAZO</b>	<b>VENCIMIENTO (DÍAS)</b>	<b>2024</b>	<b>2023</b>
Prestación de Servicios	> 365	\$ 0.00	\$ 436,118.59
Venta de Bienes	> 365	0.00	52,606.15
Subsidio al Empleo	> 365	0.00	11,432.70
<b>SUMAS</b>		<b>\$ 0.00</b>	<b>\$ 500,157.44</b>

<b>DEUDORES DIVERSOS A LARGO PLAZO</b>	<b>VENCIMIENTO (DÍAS)</b>	<b>2024</b>	<b>2023</b>
Gastos a Comprobar	> 365	\$ 996.54	\$ 22,503.47
<b>SUMAS</b>		<b>\$ 996.54</b>	<b>\$ 22,503.47</b>



INGRESOS POR RECUPERAR A LARGO PLAZO	VENCIMIENTO (DÍAS)	2024	2023
Contribuciones Garantizadas	> 365	\$ 72,511.08	\$ 72,511.08
<b>SUMAS</b>		<b>\$ 72,511.08</b>	<b>\$ 72,511.08</b>

OTROS DERECHOS A RECIBIR EFECTIVO O EQUIVALENTES A LARGO PLAZO	VENCIMIENTO (DÍAS)	2024	2023
Devolución INFONAVIT	> 365	\$ 837,126.69	\$ 837,126.69
Devolución IMSS	> 365	11,470.28	11,470.28
Devolución de Retenciones	> 365	272,773.71	272,773.71
<b>SUMAS</b>		<b>\$ 1,121,370.68</b>	<b>\$ 1,121,370.68</b>

**Bienes Inmuebles, Infraestructura y Construcciones en Proceso**

Al 30 de septiembre de 2024, este rubro del activo asciende a \$ 378,967,034.25 y representa el valor de toda la infraestructura tangible, edificios no habitacionales y terrenos propiedad de **Colegio de Bachilleres de Chiapas**, así como, el valor de las obras que se encuentran en proceso de ejecución, además, del valor de las obras terminadas por transferir, localizadas en los municipios de Acacoyagua, Acapetahua, Altamirano, Amatlán, Amatenango de la frontera, Amatenango del valle, Ángel Albino Corzo, Arriaga, Bejucal de Ocampo, Bella Vista, Bochil, El Bosque, Cacahoatan, Catazajá, Cintalapa, Coapilla, Comitán de Domínguez, La Concordia, Copainalá, Chalchihuitán, Chamula, Chanal, Chapultenango, Chenalhó, Chiapa de corzo, Chiapilla, Chicoasen, Chicomuselo, Chilón, Escuintla, Francisco León, Frontera Comalapa, La Grandeza, Huehuetán, Huixtán, Huitiupán, Huixtla, La Independencia, Ixhuitán, Ixtacomitán, Ixtapa, Ixtapangajoyá, Jiquipilas, Juárez, Larrainzar, Mapastepec, Las Margaritas, Mazatán, Metapa, Mitontic, Motozintla, Nicolás Ruiz, Ocosingo, Ocotepec, Ocozacoautla de Espinosa, Ostuacán, Osumacinta, Oxchuc, Palenque, Pantelhó, Pantepec, Pichucalco, Pijijiapan, Villa Comaltitlán, Pueblo Nuevo, Solistahuacán, Rayón, Reforma, Las Rosas, Sabanilla, Salto de agua, San Cristóbal de las Casas, Simojovel, Sitalá, Socoltenango, Soyoló, Suchiate, Tapachula, Tecpatán, Tenejapa, Teopisca, Tila, Tónala, La Trinitaria, Tumbalá, Tuxtla Gutiérrez, Tuzantán, Tzimizol, Unión Juárez, Venustiano Carranza, Villa Corzo, Villaflores, Yajalón, San Lucas, Zinacantán, San Juan Cancuc, Aldama, Benemérito de las Américas, Maravilla, Tenejapa, Marqués de Comillas, Montecristo de Guerrero, San Andrés Duraznal, Santiago el Pinar, Emiliano Zapata, Mezcalapa, así como los gastos derivados de actos de su adquisición y adjudicación, el representa el 81.1 % del activo no circulante

**BIENES INMUEBLES, INFRAESTRUCTURA Y CONSTRUCCIONES EN PROCESO**

( Cifras en Pesos )

CONCEPTO	2024	2023
<b>Terrenos</b>	\$ 71,916,742.32	\$ 71,916,742.32
<b>Edificios no Habitacionales</b>	243,281,416.60	228,455,737.90
<b>Construcciones en Proceso en Bienes Propios</b>	63,768,875.33	67,017,120.50
<b>SUMAS</b>	<b>\$ 378,967,034.25</b>	<b>\$ 367,389,600.72</b>



**Bienes Muebles**

Este rubro representa los bienes muebles que son propiedad de **Colegio de Bachilleres de Chiapas**, como son: Mobiliario y Equipo de Administración, Mobiliario y Equipo Educativo y Recreativo, Equipo e Instrumental Médico y de Laboratorio, Vehículos y Equipo de Transporte, Maquinaria, Otros Equipos y Herramientas, Colecciones, Obras de Arte y Objetos Valiosos, que aún se encuentran en buenas condiciones y que son básicos para la operatividad del mismo; los cuales fueron adquiridos con recursos presupuestales, así como, algunos fueron obtenidos mediante transferencias de otros entes públicos, en el periodo que se informa, así como, en ejercicios anteriores.

Al 30 de septiembre de 2024, este rubro asciende a \$ 107,632,615.34, y representa el 23 % del activo no circulante.

<b>BIENES MUEBLES</b>		
<b>( Cifras en Pesos )</b>		
<b>CONCEPTO</b>	<b>2024</b>	<b>2023</b>
<b>Mobiliario y Equipo de Administración</b>	\$ 74,084,495.45	\$ 23,877,066.09
<b>Mobiliario y Equipo Educativo y Recreativo</b>	6,672,832.67	4,873,411.67
<b>Equipo e Instrumental Médico y de Laboratorio</b>	682,148.32	1,515,176.38
<b>Vehículos y Equipo de Transporte</b>	10,491,687.88	11,494,347.86
<b>Maquinaria, Otros Equipos y Herramientas</b>	15,519,795.02	18,543,853.47
<b>Colecciones, Obras de Arte y Objetos Valiosos</b>	181,656.00	181,656.00
<b>SUMAS</b>	<b>\$ 107,632,615.34</b>	<b>\$ 60,485,511.47</b>

**Depreciación, Deterioro y Amortización Acumulada de Bienes**

Este rubro representa la depreciación aplicada a los bienes tangibles e intangibles que son propiedad de **Colegio de Bachilleres de Chiapas**, utilizando el procedimiento establecido por el Consejo Nacional de Armonización Contable (CONAC), aplicados en el ejercicio 2024.

Al periodo que se informa, este rubro presenta una cifra negativa de \$ 20,393,264.83, el cual refleja una disminución del 4.4 % del activo no circulante, derivado de la Baja por Vida Útil, en los rubros de Mobiliario y Equipo de Administración, Equipo de Cómputo y de Tecnologías de la Información, Equipos Electrónicos e Industrial, así como en el rubro de Mobiliario y Equipo Educativo y Recreativo, según Acta Administrativa de fecha 06 de mayo del ejercicio fiscal vigente.

<b>DEPRECIACIÓN, DETERIORO Y AMORTIZACIÓN ACUMULADA DE BIENES</b>		
<b>( Cifras en Pesos )</b>		
<b>CONCEPTO</b>	<b>2024</b>	<b>2023</b>
<b>Depreciación Acumulada de Bienes Muebles</b>	\$ (20,393,264.83)	\$ (24,126,641.20)
<b>SUMAS</b>	<b>\$ (20,393,264.83)</b>	<b>\$ (24,126,641.20)</b>

DEPRECIACIÓN ACUMULADA DE BIENES MUEBLES	MONTO DEL BIEN	DEPRECIACIÓN DEL EJERCICIO	DEPRECIACIÓN ACUMULADA	TASA APLICADA
<b>Mobiliario y Equipo de Administración</b>	\$ 74,084,495.45	\$ 0.00	\$ (12,709,025.31)	20 y 33.3 %
<b>Mobiliario y Equipo Educativo y Recreativo</b>	6,672,832.67	0.00	(2,434,350.60)	20 y 33.3 %
<b>Equipo e Instrumental Médico y de Laboratorio</b>	682,148.32	0.00	(353,596.03)	10 %
<b>Vehículos y Equipo de Transporte</b>	10,491,687.88	0.00	(.02)	20 %
<b>Maquinaria, Otros Equipos y Herramientas</b>	15,519,795.02	0.00	(4,896,292.87)	10 %
<b>Colecciones, Obras de Arte y Objetos Valiosos</b>	181,656.00	0.00	0.00	10%
<b>SUMAS</b>	<b>\$ 107,632,615.34</b>	<b>\$ 0.00</b>	<b>\$ (20,393,264.83)</b>	

## PASIVO

Es el conjunto de cuentas que permite el registro de las obligaciones contraídas por **Colegio de Bachilleres de Chiapas**, para el desarrollo de sus funciones y la prestación de los servicios públicos. Al 30 de septiembre de 2024, los estados financieros reflejan principalmente pasivo circulante o corto plazo, es decir, aquellas obligaciones en que la exigibilidad de pago es menor a un año, así también, pasivo no circulante o largo plazo que representa las obligaciones con vencimiento posterior a un año.

### Circulante

#### *Cuentas por Pagar a Corto Plazo*

Al 30 de septiembre de 2024, este rubro asciende a \$ 56,234,747.03, el cual representa el 58.2 % del total del pasivo circulante, se integra principalmente por las prestaciones salariales como son: Sueldos, otras Prestaciones, Laudos, Pensión alimenticia, así también, aportaciones patronales al IMSS, INFONAVIT y 2 % del Impuesto Sobre Nóminas. De igual forma, por los compromisos contraídos por la adquisición de bienes de consumo e inventariables, y por la contratación de servicios con proveedores, necesarios para el funcionamiento del ente público, las cuales se encuentran pendiente de pago.

Además, se integra por las retenciones y contribuciones a favor de terceros como son: 10 % del I.S.R. por Arrendamiento y Honorarios, 1.25% RESICO, 6% Contribución Adicional, así como el 2 % del Impuesto sobre Nóminas a Prestadores de Servicios, y otras retenciones a terceros, Cuota IMSS, Credifiel, Caja de Ahorro, FONACOT, Cuota Sindical, FEASYR (Fondo Economico de Apoyo Social y para el Retiro), OPCIPRES, COOPERACIONES, los cuales se encuentran pendientes de enterar. También, se encuentran registrados los rendimientos bancarios.





**COLEGIO DE BACHILLERES DE CHIAPAS**  
**NOTAS A LOS ESTADOS FINANCIEROS**  
**DEL 1 DE ENERO AL 30 DE SEPTIEMBRE DE 2024**  
**(Cifras en Pesos)**

<b>CUENTAS POR PAGAR A CORTO PLAZO</b>			
<b>( Cifras en Pesos )</b>			
<b>CONCEPTO</b>	<b>VENCIMIENTO (DÍAS)</b>	<b>2024</b>	<b>2023</b>
Servicios Personales por Pagar a Corto Plazo	≤ 365	\$ 153,035.55	\$ 124,640,953.59
Proveedores por Pagar a Corto Plazo	≤ 365	29,619.14	46,481,507.34
Transferencias Otorgadas por Pagar a Corto Plazo	≤ 365	0.00	632,596.03
Retenciones y Contribuciones por Pagar a Corto Plazo	≤ 365	55,834,365.03	195,169,388.81
Otras Cuentas por Pagar a Corto Plazo	≤ 365	217,727.31	214,337.37
<b>SUMAS</b>		<b>\$ 56,234,747.03</b>	<b>\$ 367,138,783.14</b>

**Otros Pasivos a Corto Plazo**

El saldo de este rubro representa el 41.8 % del total del pasivo circulante y asciende a \$ 40,382,643.02, el cual se integra principalmente de los ingresos por clasificar, así como, por los abonos bancarios pendientes de aplicar y los ingresos propios por cuotas educacionales captadas, pendientes de regularizar presupuestalmente en el ejercicio fiscal vigente.

<b>OTROS PASIVOS A CORTO PLAZO</b>		
<b>( Cifras en Pesos )</b>		
<b>CONCEPTO</b>	<b>2024</b>	<b>2023</b>
Ingresos por Clasificar	\$ 39,266,466.34	\$ 6,377,923.50
Otros Pasivos Circulantes	1,116,176.68	843,723.04
<b>SUMAS</b>		<b>\$ 40,382,643.02</b>

<b>INGRESOS POR CLASIFICAR</b>	<b>2024</b>	<b>2023</b>
Cuotas Educacionales	\$ 34,427,125.99	\$ 2,107,803.28
Rendimientos Financieros	781,768.44	781,768.44
Donaciones	3,410,313.72	3,047,740.34
Activo Fijo	545,952.66	439,448.32
Acervo Bibliografico	95,097.39	0.00
Depósitos no Identificados	6,208.14	1,163.12
<b>SUMAS</b>		<b>\$ 39,266,466.34</b>





<b>OTROS PASIVOS CIRCULANTES</b>	<b>2024</b>	<b>2023</b>
Abonos Bancarios por Aclarar	\$ 1,116,176.68	\$ 843,723.04
<b>SUMAS</b>	<b>\$ 1,116,176.68</b>	<b>\$ 843,723.04</b>

## No Circulante

### *Pasivos Diferidos a Largo Plazo*

Este rubro asciende a \$ 6,804,828.08 que representa el 100 % del total del pasivo no circulante y refleja el registro de los compromisos contraídos a largo plazo, Abonos Bancarios por aclarar, Depósitos no Identificados, Pensión Alimenticia, ISR por Sueldos y Salarios, INFONAVIT, Rendimientos Bancarios, por la Adquisición de Bienes de Consumo e Inventariables, por la contratación de Servicios con Proveedores, y por otras Deudas Comerciales, las cuales se encuentran pendientes de liquidar.

<b>PASIVOS DIFERIDOS A LARGO PLAZO</b>			
<b>( Cifras en Pesos )</b>			
<b>CONCEPTO</b>	<b>VENCIMIENTO (DÍAS)</b>	<b>2024</b>	<b>2023</b>
<b>Otros Pasivos Diferidos a Largo Plazo</b>	<b>&gt; 365</b>	<b>\$ 6,804,828.08</b>	<b>\$ 6,912,104.94</b>
<b>SUMAS</b>		<b>\$ 6,804,828.08</b>	<b>\$ 6,912,104.94</b>

<b>OTROS DIFERIDOS A LARGO PLAZO</b>	<b>VENCIMIENTO (DÍAS)</b>	<b>2024</b>	<b>2023</b>
Otros Pasivos a Largo Plazo	> 365	\$ 551,477.74	\$ 551,447.74
Retenciones y Contribuciones por Pagar a Largo Plazo	> 365	973,249.53	1,082,460.92
Servicios Personales por Pagar a Largo Plazo	> 365	3,030,045.34	3,030,045.34
Otras Cuentas por Pagar a Largo Plazo	> 365	2,250,055.47	2,248,120.94
<b>SUMAS</b>		<b>\$ 6,804,828.08</b>	<b>\$ 6,912,104.94</b>

## **NOTAS AL ESTADO DE VARIACIÓN EN LA HACIENDA PÚBLICA**

La Hacienda Pública representa el importe de los bienes y derechos que son propiedad de **Colegio de Bachilleres de Chiapas**, dicho importe es modificado principalmente por el resultado positivo obtenido al 30 de septiembre de 2024, el cual asciende a \$ 294,626,793.46

El Estado de Variación en la Hacienda Pública muestra las modificaciones o cambios realizados en la Hacienda Pública, dichas variaciones representan las adquisiciones de bienes muebles e inmuebles consideradas como inversión, así como, la disponibilidad para la continuidad de obras en proceso, de la misma manera, es afectado por el resultado derivado del registro de operaciones de ejercicios anteriores por reintegros, depuración contable, devoluciones, regularización de saldos, donaciones; a la fecha que se informa, la Hacienda Pública refleja un saldo de \$ 809,148,881.25.



Así también, es modificado por el aumento o disminución al patrimonio, derivado del registro de movimientos realizados durante el periodo que se informa. A la fecha que se informa la modificación neta positiva al patrimonio es de \$ 195,924,896.82

HACIENDA PÚBLICA/PATRIMONIO		
( Cifras en Pesos )		
CONCEPTO	2024	2023
Patrimonio Contribuido	\$ 738,636.07	\$ 738,636.07
Patrimonio Generado	808,410,245.18	612,485,348.36
<b>SUMAS</b>	<b>\$ 809,148,881.25</b>	<b>\$ 613,223,984.43</b>

## Patrimonio Contribuido

### Donaciones de Capital

El importe de \$ 738,636.07, corresponde a los bienes recibidos en donación de padres de familia u otros, así como, transferencias de otras dependencias, con el fin de dotar a el **Colegio de Bachilleres de Chiapas** de activos necesarios para su funcionamiento.

PATRIMONIO CONTRIBUIDO	NATURALEZA	2024	2023
Donaciones de Capital	Acreedora	\$ 738,636.07	\$ 738,636.07
<b>SUMAS</b>		<b>\$ 738,636.07</b>	<b>\$ 738,636.07</b>

## Patrimonio Generado

### Resultados del Ejercicio (Ahorro/Desahorro)

El resultado positivo obtenido al periodo que se informa asciende a \$ 294,626,793.46 y se deriva de los Ingresos Presupuestales correspondiente a las Ministraciones, así como, la disponibilidad financiera para cubrir gastos de operación y/o inversión.

PATRIMONIO GENERADO	PROCEDENCIA	2024	2023
Resultados del Ejercicio (Ahorro/Desahorro)	Ingresos y Otros Beneficios menos Gastos y Otras Pérdidas	\$ 294,626,793.46	\$ 171,370,512.79
<b>SUMAS</b>		<b>\$ 294,626,793.46</b>	<b>\$ 171,370,512.79</b>

*Handwritten signature*

*Handwritten signature*

### **Resultados de Ejercicios Anteriores**

Este rubro se integra principalmente por saldos de años anteriores, así como, por el traspaso del resultado del ejercicio anterior, efectuado al inicio del presente ejercicio; también se incluyen, aquellos movimientos realizados en el periodo que se informa por concepto de: transferencias de bienes muebles e inmuebles por cambio de adscripción, bajas de activos por encontrarse defectuosos e inservibles y por actas circunstanciadas de hechos, así como, reintegros de años anteriores y depuración de saldos.

<b>PATRIMONIO GENERADO</b>	<b>PROCEDENCIA</b>	<b>2024</b>	<b>2023</b>
Resultados de Ejercicios Anteriores	Traspaso de Saldos, Transferencias, Bajas de Bienes, Reintegros, y Depuración Contable.	\$ 513,783,451.72	\$ 441,114,835.57
<b>SUMAS</b>		<b>\$ 513,783,451.72</b>	<b>\$ 441,114,835.57</b>

### **NOTAS AL ESTADO DE FLUJOS DE EFECTIVO**

El Estado de Flujos de Efectivo, muestra los flujos de efectivo de **Colegio de Bachilleres de Chiapas**, conformado por los elementos básicos: origen y aplicación de los recursos.

#### **Flujo de Efectivo de las Actividades de Operación**

Durante el periodo que se informa, los orígenes de actividades de operación cobrados fueron por la cantidad de \$ 2,605,827,609.13. Las aplicaciones de actividades de operación pagadas por el periodo comprendido del 1 de enero al 30 de septiembre de 2024, asciende a \$ 2,311,200,815.67, el cual refleja un flujo neto positivo por actividades de operación por un importe de \$ 294,626,793.46.

#### **Flujo de Efectivo de las Actividades de Inversión**

Durante el periodo que se informa, los orígenes de actividades de inversión cobrados fueron por la cantidad de \$ 82,155,502.34. Las aplicaciones de actividades de inversión pagadas por el periodo comprendido del 1 de enero al 30 de septiembre de 2024, asciende a \$ 257,921,577.15, el cual refleja un flujo neto a la baja por actividades de inversión por un importe de \$ 175,766,074.81

#### **Flujo de Efectivo de las Actividades de Financiamiento**

Durante el periodo que se informa, los orígenes de actividades de financiamiento cobrados fueron por la cantidad de \$ 33,164,386.42. Las aplicaciones de actividades de financiamiento pagadas por el periodo comprendido del 1 de enero al 30 de septiembre de 2024, asciende a \$ 311,014,702.91, el cual refleja un flujo neto negativo por actividades de financiamiento por un importe de \$ 277,850,316.49.



***Incremento/Disminución Neta en el Efectivo y Equivalentes al Efectivo***

La disminución neta en el efectivo y equivalentes al 30 de septiembre de 2024 tiene un saldo de \$ 158,989,597.84

***Efectivo y Equivalentes al Efectivo al Final del Ejercicio***

Las cifras del efectivo y equivalentes al efectivo, al final del ejercicio que figuran en la última parte del Estado de Flujos de Efectivo, es el siguiente:

EFFECTIVO Y EQUIVALENTES AL EFFECTIVO AL FINAL DEL EJERCICIO		
( Cifras en Pesos )		
CONCEPTO	2024	2023
Efectivo y Equivalentes al Efectivo al Final del Ejercicio	\$ 322,746,605.92	\$ 481,736,203.76

***Efectivo y Equivalentes***

El análisis de los saldos inicial y final del efectivo y equivalentes al efectivo, al final del ejercicio del estado de flujos de efectivo, respecto a la composición del rubro de efectivo y equivalentes es como sigue:

EFFECTIVO Y EQUIVALENTES		
( Cifras en Pesos )		
CONCEPTO	2024	2023
Efectivo	\$ 41,304.00	\$ 0.00
Bancos/Dependencias y Otros	305,310,342.71	445,689,148.68
Fondos con Afectación Específica	17,315,284.13	35,967,380.00
Depósitos de Fondos de Terceros en Garantía y/o Administración	79,675.08	79,675.08
<b>TOTAL</b>	<b>\$ 322,746,605.92</b>	<b>\$ 481,736,203.76</b>

***Adquisiciones de las Actividades de Inversión efectivamente pagadas***

Al 30 de septiembre de 2024, se realizaron adquisiciones de las Actividades de Inversión efectivamente pagadas, respecto del apartado de aplicación, mismas que a continuación de describen:

**ADQUISICIONES DE ACTIVIDADES DE INVERSIÓN EFECTIVAMENTE PAGADAS**

( Cifras en Pesos )

CONCEPTO	2024	2023
<b>Bienes Inmuebles, Infraestructura y Construcciones en Proceso</b>	<b>\$ 14,825,678.70</b>	<b>\$ 12,353,243.73</b>
Edificios no Habitacionales	14,825,678.70	9,104,998.56
Construcciones en Proceso en Bienes Propios	0.00	3,248,245.17
<b>Bienes Muebles</b>	<b>52,006,850.36</b>	<b>15,369,812.94</b>
Mobiliario y Equipo de Administración	50,207,429.36	0.00
Mobiliario y Equipo Educativo y Recreativo	1,799,421.00	421,477.32
Equipo e Instrumental Médico y de Laboratorio	0.00	775,608.06
Vehículos y Equipo de Transporte	0.00	5,625,650.51
Maquinaria, Otros Equipos y Herramientas	0.00	8,365,421.05
Activos Biológicos	0.00	181,656.00
<b>Otras Inversiones</b>	<b>191,089,048.09</b>	<b>210,465,391.65</b>
<b>TOTAL</b>	<b>\$ 257,921,577.15</b>	<b>\$ 238,188,448.32</b>

**Conciliación de Flujos de Efectivo Netos**

A continuación, se presenta la Conciliación de los Flujos de Efectivo Netos de las Actividades de Operación y saldos de Resultados del Ejercicio (Ahorro/Desahorro):

**CONCILIACIÓN DE FLUJOS DE EFECTIVO NETOS**

( Cifras en Pesos )

CONCEPTO	2024	2023
<b>Resultados del Ejercicio Ahorro/Desahorro</b>	<b>\$ 294,626,793.46</b>	<b>\$ 171,370,512.79</b>
<b>Movimientos de partidas (o rubros) que no afectan al efectivo</b>	<b>0.00</b>	<b>0.00</b>
Disminución de Inventarios	0.00	0.00
<b>Flujos de Efectivo Netos de las Actividades de Operación</b>	<b>\$ 294,626,793.46</b>	<b>\$ 171,370,512.79</b>



**CONCILIACIÓN ENTRE LOS INGRESOS PRESUPUESTARIOS Y CONTABLES,**  
**ASÍ COMO ENTRE LOS EGRESOS PRESUPUESTARIOS Y LOS GASTOS CONTABLES**

De conformidad a lo dispuesto por el "Acuerdo por el que se emite el formato de conciliación entre los ingresos presupuestarios y contables, así como entre los egresos presupuestarios y los gastos contables" y sus modificaciones, dictado por el Consejo Nacional de Armonización Contable, a continuación, se presenta la conciliación contable-presupuestaria, correspondiente del 1 de enero al 30 de septiembre de 2024:

COLEGIO DE BACHILLERES DE CHIAPAS CONCILIACIÓN ENTRE LOS INGRESOS PRESUPUESTARIOS Y CONTABLES DEL 1 DE ENERO AL 30 DE SEPTIEMBRE DE 2024 (Cifras en Pesos)	
CONCEPTO	2024
<b>1. Total de Ingresos Presupuestarios</b>	<b>\$ 2,605,827,265.25</b>
<b>2. Más Ingresos Contables No Presupuestarios</b>	<b>343.88</b>
2.1 Ingresos Financieros	0
2.2 Incremento por Variación de Inventarios	0
2.3 Disminución del Exceso de Estimaciones por Pérdida o Deterioro u Obsolescencia	0
2.4 Disminución del Exceso de Provisiones	0
2.5 Otros Ingresos y Beneficios Varios	343.88
2.6 Otros Ingresos Contables No Presupuestarios	0
<b>3. Menos Ingresos Presupuestarios No Contables</b>	<b>0</b>
3.1 Aprovechamientos Patrimoniales	0
3.2 Ingresos Derivados de Financiamientos	0
3.3 Otros Ingresos Presupuestarios No Contables	0
<b>4. Total de Ingresos Contables</b>	<b>\$ 2,605,827,609.13</b>



**COLEGIO DE BACHILLERES DE CHIAPAS**  
**NOTAS A LOS ESTADOS FINANCIEROS**  
**DEL 1 DE ENERO AL 30 DE SEPTIEMBRE DE 2024**  
(Cifras en Pesos)

**COLEGIO DE BACHILLERES DE CHIAPAS**  
**CONCILIACIÓN ENTRE LOS EGRESOS PRESUPUESTARIOS Y LOS GASTOS CONTABLES**  
**DEL 1 DE ENERO AL 30 DE SEPTIEMBRE DE 2024**  
( Cifras en Pesos )

CONCEPTO	2024
<b>1. Total de Egresos Presupuestarios</b>	<b>\$ 2,391,548,317.05</b>
<b>2. Menos Egresos Presupuestarios No Contables</b>	<b>80,347,506.81</b>
2.1 Materias Primas y Materiales de Producción y Comercialización	0
2.2 Materiales y Suministros	26,682,165.81
2.3 Mobiliario y Equipo de Administración	51,865,920.00
2.4 Mobiliario y Equipo Educativo y Recreativo	1,799,421.00
2.5 Equipo e Instrumental Médico y de Laboratorio	0
2.6 Vehículos y Equipo de Transporte	0
2.7 Equipo de Defensa y Seguridad	0
2.8 Maquinaria, Otros Equipos y Herramientas	0
2.9 Activos Biológicos	0
2.10 Bienes Inmuebles	0
2.11 Activos Intangibles	0
2.12 Obra Pública en Bienes de Dominio Público	0
2.13 Obra Pública en Bienes Propios	0
2.14 Acciones y Participaciones de Capital	0
2.15 Compra de Títulos y Valores	0
2.16 Concesión de Préstamos	0
2.17 Inversiones en Fideicomisos, Mandatos y Otros Análogos	0
2.18 Provisiones para Contingencias y Otras Erogaciones Especiales	0
2.19 Amortización de la Deuda Pública	0
2.20 Adeudos de Ejercicios Fiscales Anteriores (ADEFAS)	0
2.21 Otros Egresos Presupuestarios No Contables	0
<b>3. Más Gastos Contables No Presupuestarios</b>	<b>5.43</b>
3.1 Estimaciones, Depreciaciones, Deterioros, Obsolescencia y Amortizaciones	0
3.2 Provisiones	0
3.3 Disminución de Inventarios	0
3.4 Otros Gastos	5.43
3.5 Inversión Pública no Capitalizable	0
3.6 Materiales y Suministros (consumos)	0
3.7 Otros Gastos Contables No Presupuestarios	0
<b>4. Total de Gastos Contables</b>	<b>\$ 2,311,200,815.54</b>

*Handwritten signature*

*Handwritten signature*



### NOTAS DE MEMORIA (CUENTAS DE ORDEN)

Las Notas de Memoria contienen información sobre las cuentas de orden tanto contables como presupuestarias que se utilizan para registrar los movimientos de valores que no afecten o modifiquen el Estado de Situación Financiera de **Colegio de Bachilleres de Chiapas**, sin embargo, su incorporación en libros es necesaria con fines de recordatorio, de control y en general sobre los aspectos administrativos, o bien, para consignar sus derechos o responsabilidades contingentes que puedan, o no, presentarse en el futuro.

Al 30 de septiembre de 2024, las cuentas que se manejan para efectos de estas Notas son las siguientes:

#### Cuentas de Orden Contables

##### *Bienes en Concesionados o en Comodato.*

Al 30 de septiembre de 2024, refleja los bienes en Comodato que el Colegio de Bachilleres tiene a resguardo, tal es el caso del Centro de Cultural de Ciencia y Tecnología de la Ciudad de Tapachula, Chiapas y las Instalaciones del Plantel 234 Plan de Ayala.

CUENTAS DE ORDEN CONTABLES ( Cifras en Pesos )	
CONCEPTO	2024
Valores	\$ 0
Emisión de Obligaciones	0
Avales y Garantías	0
Juicios	0
Mediante Proyectos para Prestación de Servicios (PPS) y Similares	0
<b>Bienes en Concesionados o en Comodato</b>	<b>37,082,502.50</b>
<b>SUMAS</b>	<b>\$ 37,082,502.50</b>

BIENES EN CONCESIONADOS O EN COMODATO	MONTO	TASA	VENCIMIENTO (DÍAS)
Edificios no Habitacionales	\$ 37,082,502.50	N/A	365 días
<b>SUMAS</b>	<b>\$ 37,082,502.50</b>		

#### Cuentas de Orden Presupuestario

##### *Cuentas de Ingresos*

Los saldos de los rubros de las cuentas de orden presupuestarias de ingresos de **Colegio de Bachilleres de Chiapas**, registrados del 1 de enero al 30 de septiembre de 2024.

(No Aplica)

**Cuentas de Egresos**

Los saldos de los rubros de las cuentas de orden presupuestarias de egresos de **Colegio de Bachilleres de Chiapas**, registrados del 1 de enero al 30 de septiembre de 2024, son las siguientes:

CUENTAS DE ORDEN PRESUPUESTARIAS DE EGRESOS ( Cifras en Pesos )	
CONCEPTO	2024
Presupuesto de Egresos Aprobado	3,491,839,399.00
Presupuesto de Egresos por Ejercer	1,561,774,452.14
Modificaciones al Presupuesto de Egresos Aprobado	463,486,781.85
Presupuesto de Egresos Comprometido	2,438,189,880.50
Presupuesto de Egresos Devengado	2,453,697,509.20
Presupuesto de Egresos Ejercido	2,396,810,263.71
Presupuesto de Egresos Pagado	2,354,815,170.40

